

## **Avviso d'asta pubblica**

*Alienazione di legname in piedi  
gestito dal Consorzio Forestale del Canavese.  
Lotto 1, presso Località Balmella, in Comune di Alice Superiore*

Il Presidente del Consorzio Forestale del Canavese rende noto che il giorno 14 dicembre 2018 alle ore 12.00, presso la sede operativa del Consorzio Forestale in via Carpineto 1 a Vidracco, si procederà all'asta per la vendita del materiale legnoso descritto nel presente bando.

### **1) Ente che effettua la vendita**

Consorzio Forestale del Canavese, sede legale in Alice Superiore (TO), Via Provinciale 10, Codice fiscale 93028710015, partita IVA 08711470016.

### **2) Descrizione del materiale in vendita**

Il materiale legnoso posto in vendita consiste in ettari 1,9961 di castagneto ceduo in piedi, radicato in Comune di Alice Superiore su terreni censiti in NCT al foglio 4 - mappale n.2 del Comune Censuario di Alice Superiore, su superfici gestite dal Consorzio Forestale del Canavese conformemente allo standard PEFC di Gestione Forestale Sostenibile (Certificato n. 28699) e comprese nel Piano Forestale Aziendale 2011-2021 del Consorzio Forestale del Canavese, approvato con Deliberazione della Giunta Regionale 13 maggio 2013, n. 26-5795, Regione Piemonte, BU22 30/05/2013. L'intero lotto ricade all'interno del SIC IT1110034 - Laghi di Meugliano e Alice. Si rimanda all'Allegato A per la localizzazione cartografica del lotto.

Il lotto sopraindicato costituisce un unico lotto di vendita.

La vendita è fatta a tutto rischio, pericolo ed utilità dell'Aggiudicatario.

L'Ente venditore all'atto della consegna del lotto boschivo ne garantisce solamente i confini ma non la qualità e la quantità di prodotti che potranno ricavarsi.

Si invitano i potenziali acquirenti a prendere visione del lotto prima di inviare l'offerta: **la sottoscrizione dell'offerta costituisce anche dichiarazione di presa visione**

## **del lotto.**

Sulla base della stima speditiva eseguita dal Dott. For. Igor Vigna (n. 981 dell'albo dei Dottori Agronomi e Forestali della Città Metropolitana di Torino) il quale ha anche contrassegnato le matricine da rilasciare, **il prezzo a base d'asta a corpo per il lotto è di Euro 8 500,00 (ottomilaecinquecento/00) al netto dell'IVA (22%).**

### **3) Criterio di aggiudicazione**

La gara si terrà con il sistema del pubblico incanto, secondo l'art. 73, lettera c), e art. 76 del Regio Decreto 23 maggio 1924, n. 827, ad offerte segrete esclusivamente in aumento da confrontarsi col prezzo base indicato nel presente avviso di gara. Le offerte dovranno essere espresse in euro, indicando il prezzo complessivo offerto per il lotto unico di legname, IVA esclusa.

In caso di parità di offerte migliori tra due o più concorrenti, si procederà come indicato all'art. 77 del Regio decreto 23 maggio 1924, n. 827:

*1. Quando nelle aste ad offerte segrete due o più concorrenti, presenti all'asta, facciano la stessa offerta ed essa sia accettabile, si procede nella medesima adunanza ad una licitazione fra essi soli, a partiti segreti o ad estinzione di candela vergine, secondo che lo creda più opportuno l'ufficiale incaricato. Colui che risulta migliore offerente è dichiarato aggiudicatario.*

*2. Ove nessuno di coloro che fecero offerte uguali sia presente, o i presenti non vogliano migliorare l'offerta, ovvero nel caso in cui le offerte debbano essere contenute entro il limite di cui al secondo comma dell'articolo 75 e all'ultimo comma dell'articolo 76, la sorte decide chi debba essere l'aggiudicatario.*

La licitazione tra i due o più concorrenti che abbiano effettuato offerte in parità, dovrà avvenire a rialzi minimi arrotondati ai 100 euro.

### **4) Requisiti di partecipazione**

Possono partecipare all'asta ditte iscritte all'Albo delle imprese forestali del Piemonte, ai sensi dell'Art. 3, comma 2, del Regolamento regionale recante: "Disciplina dell'albo delle imprese forestali del Piemonte", approvato con Decreto del Presidente della Giunta Regionale, febbraio 2010, n. 2/R e s.m.i. Altresì possono partecipare all'asta ditte iscritte agli Albi forestali delle altre Regioni, purché ne venga comprovata l'equivalenza di requisiti. La ditta partecipante dovrà inoltre risultare idonea all'utilizzazione forestale di lotti boschivi pubblici.

Non possono essere ammessi al procedimento di vendita coloro che non abbiano corrisposto all'Ente venditore le somme dovute in base alla liquidazione di precedenti

verbali di collaudo di altre vendite di lotti boschivi.

### **5) Modalità di partecipazione alla gara**

Ciascun concorrente all'asta dovrà far pervenire domanda di partecipazione, in busta chiusa e controfirmata su tutti i lembi di chiusura, presso la sede operativa del Consorzio Forestale del Canavese, in Via Carpineto, 1 - 10080 VIDRACCO (TO), entro e non oltre il giorno **14 dicembre 2018, alle ore 12:00**, pena l'esclusione.

Si precisa che farà fede esclusivamente la data di consegna e non la data di spedizione indicata sul timbro postale.

La busta dovrà indicare all'esterno l'indirizzo del mittente e la seguente dicitura:

“CONTIENE OFFERTA ECONOMICA PER L'ACQUISTO DI LEGNAME IN PIEDI GESTITO  
DAL CONSORZIO FORESTALE DEL CANAVESE”

e contenere la seguente documentazione:

- offerta economica redatta in carta semplice secondo il modello dell'Allegato B, sottoscritta con firma leggibile per esteso;
- copia della carta di identità di colui che sottoscrive la domanda.

### **6) Svolgimento della gara**

Le offerte economiche pervenute entro la data indicata verranno aperte e confrontate dalla commissione di gara, in seduta pubblica che si svolgerà presso la sede operativa del Consorzio Forestale del Canavese, in Via Carpineto, 1 - 10080 VIDRACCO (TO), il giorno 14 dicembre 2018 alle ore 12:00.

Le buste giunte oltre il termine fissato non verranno aperte, così come saranno ritenute nulle le offerte economiche che non rispetteranno le modalità di presentazione descritte nel presente bando.

L'aggiudicazione avverrà a favore del concorrente ammesso all'asta che abbia presentato la migliore offerta rispetto al prezzo a base d'asta.

Si procederà all'aggiudicazione anche quando fosse pervenuta una sola offerta valida.

Il nominativo dell'aggiudicatario e il verbale di gara verranno pubblicati sul sito internet del Consorzio Forestale del Canavese, [www.consorzioforestalecanavese.com](http://www.consorzioforestalecanavese.com), entro 7 giorni dallo svolgimento della gara; l'aggiudicatario riceverà comunicazione di aggiudicazione a mezzo posta raccomandata con avviso di ricevimento.

## **7) Modalità di pagamento e di consegna del lotto**

L'Aggiudicatario dovrà pagare al Consorzio Forestale del Canavese l'importo del prezzo di aggiudicazione, maggiorato di IVA al 22%, nel seguente modo:

- 50% entro 7 giorni dalla data di ricevimento della comunicazione di aggiudicazione;
- 50% entro 60 giorni dall'effettivo inizio dei lavori in bosco, e in ogni caso prima della loro conclusione.

Ogni pagamento dovrà avvenire unicamente a mezzo bonifico bancario in un'unica soluzione, alle coordinate bancarie indicate nella comunicazione di aggiudicazione.

In caso di mancato pagamento, l'aggiudicazione verrà invalidata; il Consorzio Forestale del Canavese procederà ad assegnare il lotto al secondo miglior offerente o a ripetere l'asta qualora fossero pervenute altre offerte valide.

Una volta ricevuto il pagamento, L'Ente venditore entro 15 giorni effettuerà comunicazione semplice per l'esecuzione dell'intervento selvicolturale, ai sensi del Regolamento forestale di attuazione dell'articolo 13 della Legge regionale 10 febbraio 2009, n. 4 e fisserà un sopralluogo congiunto con la ditta aggiudicataria per la consegna formale del lotto, di cui verrà redatto apposito verbale.

Al momento della consegna formale, di cui verrà redatto apposito verbale, la ditta aggiudicataria **sottoscriverà il capitolato d'oneri**.

Prima di poter iniziare i lavori, l'Aggiudicatario **dovrà depositare presso l'Ente venditore la cauzione** specificata nel Capitolato d'Oneri all'art. A7.

In seguito alla consegna del lotto, l'acquirente si fa carico di tutti i rischi, perdite o danni che il legname potrebbe subire o causare, sollevando il Consorzio Forestale del Canavese da ogni responsabilità civile e penale.

## **8) Trattamento dei dati personali**

Ai sensi dell'art.13, comma 1, del D.Lgs n. 196/2003, per ciò che attiene il procedimento instaurato da questo bando, si informa che:

- a) le finalità cui sono destinati i dati raccolti sono inerenti alla scelta del contraente, le modalità di trattamento sono inerenti alla procedura per l'alienazione del materiale legnoso oggetto del presente bando;
- b) i soggetti cui i dati possono essere comunicati sono:
  - personale e collaboratori del Consorzio Forestale del Canavese;

- personale del Comune di Alice Superiore;
  - concorrenti che partecipano alla seduta pubblica di gara;
  - commissari di gara;
  - ogni altro soggetto che ne abbia interesse ai sensi della legge n. 241/90 e della L.R. n.7/05.
- c) diritti riconosciuti all'interessato sono quelli definiti dall'art. 7 del D.lgs n. 196/2003, cui si rinvia per completezza;
- d) soggetto attivo della raccolta è lo scrivente Consorzio Forestale del Canavese.

Vidracco, 30/11/2018

Il Presidente

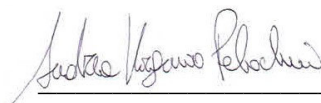

(*Andrea Virginio Pelachin*)

*Alienazione di legname in piedi  
gestito dal Consorzio Forestale del Canavese.  
Lotto 1, presso Località Balmella, in Comune di Alice Superiore*

**Allegato A – Localizzazione del lotto**

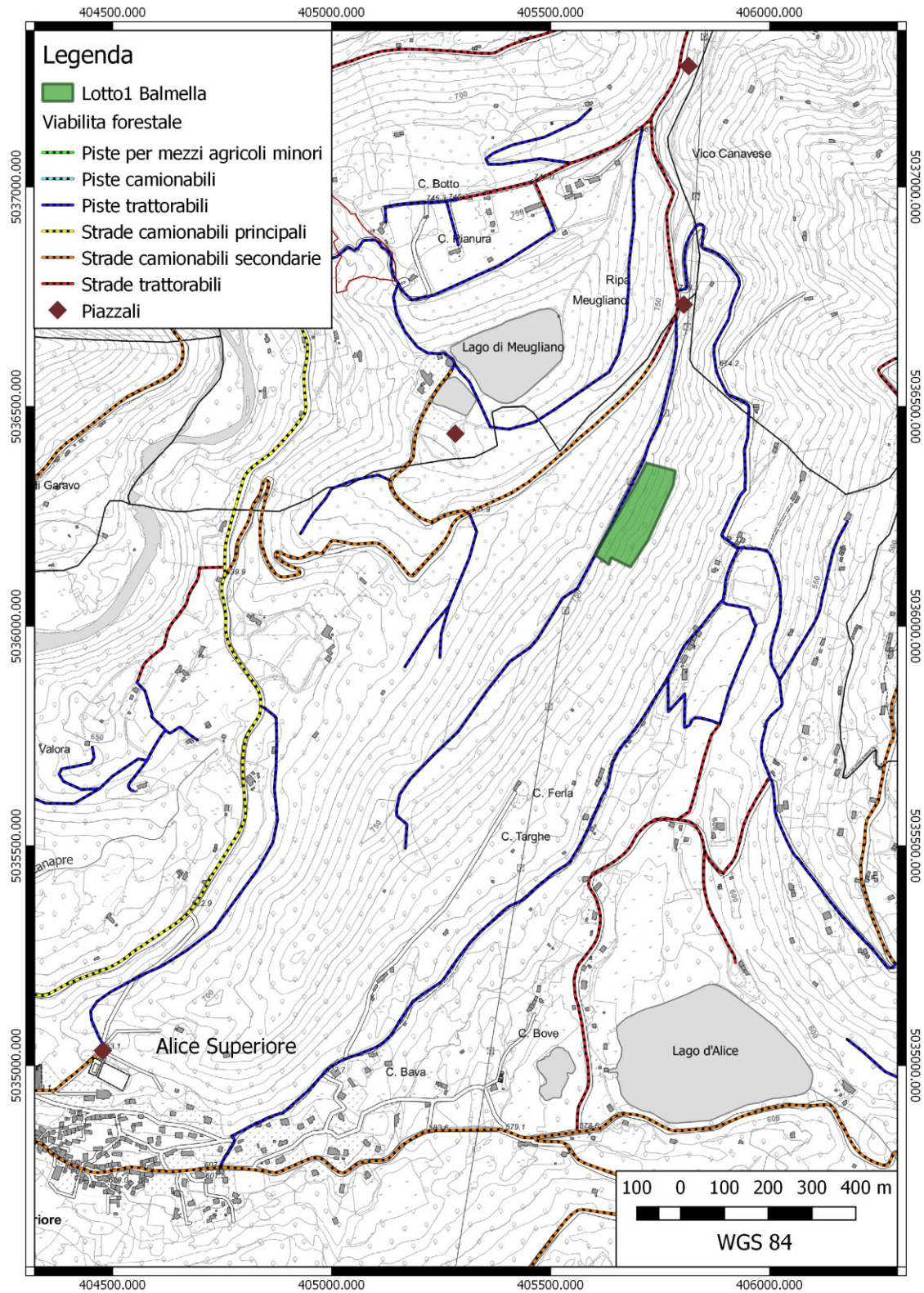

## Avviso d'asta pubblica

*Alienazione di legname in piedi  
gestito dal Consorzio Forestale del Canavese.  
Lotto 1, presso Località Balmella, in Comune di Alice Superiore*

### **Allegato B** – Modulo di offerta economica

Il/La sottoscritto/a \_\_\_\_\_ nato/a a \_\_\_\_\_  
il \_\_\_\_\_ C. F. \_\_\_\_\_ residente a \_\_\_\_\_  
\_\_\_\_\_ in \_\_\_\_\_ n. \_\_\_\_\_  
telefono \_\_\_\_\_ indirizzo e-mail \_\_\_\_\_  
\_\_\_\_\_ in qualità di legale rappresentante/  
titolare unico della ditta \_\_\_\_\_,  
C. F. \_\_\_\_\_, P. IVA \_\_\_\_\_,  
con sede a \_\_\_\_\_ in \_\_\_\_\_ n. \_\_\_\_\_.  
iscritta all'Albo delle imprese forestali del Piemonte con il num. \_\_\_\_ dal \_\_\_\_\_

tutto ciò premesso:

- presa conoscenza dell'avviso d'asta pubblica per Alienazione di legname in piedi gestito dal Consorzio Forestale del Canavese, Lotto 1, presso Località Balmella, in Comune di Alice Superiore;
- dopo essersi recato sul luogo per prendere visione del lotto di cui trattasi e della viabilità di accesso e verificato tutto quanto richiesto per l'esecuzione dell'asta pubblica relativa all'alienazione del sopracitato materiale legnoso;
- preso atto che la vendita del legname avviene a corpo nello stato di fatto e di diritto in cui si trova al momento della gara,

#### **dichiara**

(ai sensi D.P.R. 445/2000)

- di essersi recato sul posto ed avere presa visione dello stato dei beni oggetto di alienazione, delle condizioni contenute nel relativo avviso d'asta e negli allegati, nonché di tutte le circostanze generali e particolari che possono aver influito sulla determinazione dell'offerta e si impegna, in caso di aggiudicazione, al pieno ed incondizionato rispetto delle condizioni generali e speciali contenute nell'avviso d'asta e nel capitolato;

Pertanto:

**OFFRE A CORPO**, al netto dell'IVA

per il lotto 1 un importo di euro \_\_\_\_\_ (in cifre),  
diconsi euro \_\_\_\_\_ (in lettere).

*(in caso di discordanza, sarà valida l'indicazione più vantaggiosa per l'Amministrazione)*

\_\_\_\_\_, \_\_\_\_\_, \_\_\_\_\_  
(luogo) (data) (firma)

**Allega: copia fotostatica del proprio documento di identità in corso di validità.**

## Capitolato d'Oneri

(redatto ai sensi del Decreto del Ministro dell'Agricoltura e delle Foreste 4 novembre 1957)

per la vendita a corpo del materiale legnoso proveniente dall'utilizzazione del lotto boschivo in località **Balmella – lotto 1**, costituito da **ettari 1,9961 di bosco ceduo di castagno**, in territorio del Comune di Alice Superiore, gestito dal Consorzio Forestale del Canavese, da allegare agli atti di vendita di cui costituirà parte integrante.

### A) CONDIZIONI GENERALI E DISCIPLINARE SPECIALE DI UTILIZZAZIONE FORESTALE

#### Art.A1-Ente che effettua la vendita

Il Consorzio Forestale del Canavese vende il materiale legnoso ritraibile dal lotto boschivo in località **Balmella – lotto 1** assegnato al taglio nel novembre 2018 dal Dott. For. Igor Vigna.

#### Art.A2-Prezzo e rischi di vendita

La vendita avviene a corpo partendo dal prezzo base di € 8 500,00 (diconsi euro ottomilaecinqucento/00).

La vendita è fatta a tutto rischio, pericolo ed utilità dell'Aggiudicatario.

Egli eseguirà il taglio, l'allestimento ed il trasporto del legname nonché tutti i lavori occorrenti e contemplati nel presente Capitolato d'Oneri a rischio, conto e spese proprie senza che possa pretendere indennizzi o compensi di sorta per qualsiasi causa, anche di forza maggiore.

L'Ente venditore all'atto della consegna del lotto boschivo ne garantisce solamente i confini e la specie delle piante, ma non la qualità e la quantità di prodotti che potranno ricavarsi.

L'Aggiudicatario non potrà mai pretendere diminuzione alcuna di prezzo per qualsiasi ragione.

#### Art.A3-Materiale legnoso in vendita

Il materiale legnoso posto in vendita consiste in **ettari 1,9961** di castagneto ceduo radicato in Comune di Alice Superiore su terreni censiti in NCT al foglio 5 - mappale n.407, e foglio 4 - mappale n.2 del Comune Censuario di Alice Superiore, su superfici gestite dal Consorzio Forestale del Canavese conformemente allo standard PEFC di Gestione Forestale Sostenibile (Certificato n. 28699), e compreso nel Piano Forestale Aziendale 2011-2021 del Consorzio Forestale del Canavese, approvato con Deliberazione della Giunta Regionale 13 maggio 2013, n. 26-5795, Regione Piemonte, BU22 30/05/2013.

L'intero lotto ricade all'interno del SIC IT1110034 – Laghi di Meugliano e Alice.

#### Art.A4-Procedimento di vendita

La vendita avviene a mezzo di asta pubblica ai sensi dell'art.73 del R.D. 23 maggio 1924, n. 827 e successive modificazioni.



## **Art.A5-Ditta aggiudicataria**

La ditta aggiudicataria dovrà:

- essere iscritta all'Albo delle imprese forestali del Piemonte, ai sensi dell'Art. 3, comma 2, del Regolamento regionale recante: "Disciplina dell'albo delle imprese forestali del Piemonte", approvato con Decreto del Presidente della Giunta Regionale, febbraio 2010, n. 2/R e s.m.i.. Altresì la ditta potrà essere iscritta agli Albi forestali di altre Regioni, purché ne venga comprovata l'equivalenza di requisiti.
- risultare idonea all'utilizzazione forestale di lotti boschivi pubblici.

Non possono essere ammessi al procedimento di vendita coloro che non abbiano corrisposto all'Ente venditore le somme dovute in base alla liquidazione di precedenti verbali di collaudo di altre vendite di lotti boschivi.

## **Art.A6-Versamento del prezzo di aggiudicazione**

L'Aggiudicatario dovrà pagare al Consorzio Forestale del Canavese l'importo del prezzo di aggiudicazione, maggiorato di IVA al 22%, nel seguente modo:

- 50% entro 7 giorni dalla data di ricevimento della comunicazione di aggiudicazione;
- 50% entro 60 giorni dall'effettivo inizio dei lavori in bosco, e in ogni caso prima della loro conclusione.

Ogni pagamento dovrà avvenire unicamente a mezzo bonifico bancario in un'unica soluzione, alle coordinate bancarie indicate nella comunicazione di aggiudicazione.

In caso di mancato pagamento, l'aggiudicazione verrà invalidata; il Consorzio Forestale del Canavese procederà ad assegnare il lotto al secondo miglior offerente o a ripetere l'asta qualora non fossero pervenute altre offerte valide.

## **Art.A7-Deposito cauzionale**

Prima di iniziare i lavori in bosco, l'Aggiudicatario dovrà costituire un deposito cauzionale nella misura del 20% del valore di aggiudicazione, a garanzia della corretta esecuzione dei lavori.

Il suddetto deposito potrà essere effettuato mediante

- fideiussione bancaria o assicurativa, la quale dovrà essere a prima richiesta e dovrà avere validità a tempo indeterminato fino alla redazione del verbale di collaudo o della dichiarazione di regolare esecuzione dei lavori;
- assegno circolare intestato al Consorzio Forestale del Canavese;
- versamento a mezzo bonifico sul c/c del Consorzio presso Banca Unicredit - Agenzia di Cuornè, le cui coordinate saranno indicate nella comunicazione di aggiudicazione.

Trascorsi **sei mesi** dalla comunicazione dell'aggiudicazione senza che l'Impresa aggiudicataria abbia provveduto al versamento del deposito cauzionale, l'Ente venditore potrà annullare il procedimento di vendita al fine di riaggiudicare il lotto boschivo.

## **Art.A8-Deposito per migliorie boschive**

Dovrà essere destinato a opere di miglioramento del patrimonio forestale dell'Ente proprietario, a norma dell'art.131 e seguenti del RD 30.12.23 n° 3267, lo **0%** dell'importo del prezzo di aggiudicazione.

## Art.A9-Consegna del bosco

Con l'effettuazione della Comunicazione Semplice, da prodursi da parte dell'Ente venditore entro 15 giorni dalla data di comunicazione dell'aggiudicazione della vendita all'Aggiudicatario, l'ente venditore inviterà l'Aggiudicatario a prendere in consegna il materiale venduto, entro i successivi 15 giorni dall'effettuazione della Comunicazione Semplice.

L'Ente venditore provvederà a comunicare il giorno in cui il proprio incaricato procederà alla consegna alla presenza dell'Aggiudicatario.

L'incaricato darà atto al momento della consegna all'Aggiudicatario dei termini e segnali che fissano l'estensione del lotto, di prescrizioni particolari attinenti il taglio, il concentramento e l'esbosco e del termine assegnato per i lavori di utilizzazione forestale secondo quanto previsto dal presente Capitolato.

Se l'Aggiudicatario si rifiuta di sottoscrivere il presente Capitolato ne saranno specificate le ragioni in apposito verbale; ove però egli rifiuti o condizioni la presa in consegna del materiale venduto, essa si ha come non avvenuta.

## Art.A10-Inizio lavori, termine e proroga del termine

L'Aggiudicatario dovrà indicare all'Ente venditore il giorno in cui saranno iniziati i lavori nel bosco.

**Il cantiere dovrà essere terminato entro il giorno ~~31~~<sup>1</sup> aprile 2020**, salvo proroghe rilasciate a insindacabile giudizio dell'Ente venditore, il cui termine non potrà in ogni caso superare i **due anni dalla data della comunicazione semplice** per l'esecuzione dell'intervento selvicolturale, effettuata ai sensi del Regolamento Forestale di attuazione dell'articolo 13 della Legge regionale 10 febbraio 2009.

Per ogni mese di ritardato termine dei lavori sarà applicata una penale contrattuale di euro **20,00**. Qualora siano trascorsi 12 mesi dalla scadenza dei lavori, l'Ente venditore avrà facoltà di rescindere il contratto e di procedere al collaudo della tagliata. Il legname e la legna non tagliati e i prodotti non sgomberati entro i termini su indicati passeranno gratuitamente in proprietà dell'Ente venditore, rimanendo pur sempre l'aggiudicatario responsabile di ogni spesa e conseguenza per il mancato sgombero e di quant'altro possa verificarsi per tale inosservanza.

## Art.A11-Individuazione del lotto

**Confini:** quando non evidenti su strade o altri manufatti, sono stati individuati mediante doppia linea di vernice rossa su manufatti o su piante. Le eventuali piante così contrassegnate sono escluse dal lotto.

**Matricine:** anello e numero con vernice di colore rosso sul fusto e bollo al piede.

**Alberi da riservare dal taglio a tempo indefinito:** anello e lettera "B" di vernice di colore giallo sul fusto e bollo al piede.

## Art.A12-Disciplinare speciale di utilizzazione forestale

L'aggiudicatario ha l'obbligo di condurre i lavori di utilizzazione forestale secondo le seguenti norme tecniche:

**Dovranno essere riservate dal taglio n. 183 piante anellate e numerate sul fusto**, suddivise tra matricine e piante da rilasciare a tempo indefinito (queste ultime non numerate ma contrassegnate dalla lettera B sul fusto), **come da piedilista allegato**.

Si dovrà avere cura di ridurre al minimo i danni alle piante rimaste a dotazione del bosco e alla rinnovazione presente.

## **B) DISCIPLINARE GENERALE DI UTILIZZAZIONE FORESTALE**

### **Art.B1-Rispetto della vigente normativa**

L'Aggiudicatario, nel corso dell'utilizzazione forestale, è obbligato alla piena osservanza sia delle norme stabilite dal presente Capitolato sia dei regolamenti e delle leggi in vigore in materia forestale, di utilizzazioni forestali e di sicurezza sui luoghi di lavoro, esonerando l'Ente venditore da qualsiasi responsabilità al riguardo di violazioni alle suddette norme e di eventuali incidenti verificatisi nel corso dei lavori.

### **Art.B2-Piante ingombranti i tracciati d'esbosco**

Le piante eventualmente ingombranti i tracciati di esbosco saranno assegnate al taglio e stimate da un incaricato dell'Ente venditore.

La ditta aggiudicataria potrà procedere al taglio e esbosco delle suddette piante solo dopo aver corrisposto all'Ente venditore il valore delle stesse.

### **Art.B3-Modalità di esecuzione dell'utilizzazione forestale**

I lavori di utilizzazione forestale dovranno essere condotti secondo le seguenti modalità:

- a) I lavori di utilizzazione forestale andranno iniziati solo dopo il versamento del deposito cauzionale e del prezzo di aggiudicazione o dopo la consegna qualora prevista.
- b) Nei lotti boschivi costituiti da piante d'alto fusto l'Aggiudicatario ha l'obbligo di conservare intatti ed in modo che siano sempre visibili il numero e l'impronta del martello forestale impressi in apposita specchiatura sulla ceppaia delle piante da tagliarsi.
- c) Nei lotti boschivi costituiti da boschi cedui o cedui composti il taglio dei polloni dovrà essere eseguito a perfetta regola d'arte.
- d) Nei lotti boschivi costituiti da boschi cedui o cedui composti il taglio dovrà essere effettuato nel periodo previsto dalla normativa vigente.
- e) Nei lotti boschivi costituiti da piante d'alto fusto l'Aggiudicatario ha l'obbligo di riservare dal taglio tutte le piante non martellate o non numerate o non indicate col segno di croce.
- f) Nei lotti boschivi costituiti da boschi cedui o cedui composti dovranno essere riservate dal taglio tutte le matricine indicate.
- g) Nel corso dei lavori non si dovranno causare danni alle piante destinate a rimanere a dotazione del bosco; prima di procedere al taglio ed esbosco delle piante danneggiate in maniera irreversibile dovrà essere avvisato l'Ente venditore.
- h) Andranno abbattute ed esboscate tutte le piante prive di valore economico indicate col segno di croce.
- i) La ramaglia e i residui della lavorazione andranno asportati o sparsi sulla superficie del lotto evitando la formazione di grossi cumuli e avendo cura in ogni caso di non danneggiare la rinnovazione presente.
- j) L'esbosco dei prodotti si farà per i tracciati esistenti che, all'occorrenza, saranno indicati dall'Ente venditore; tutti i tracciati di esbosco dovranno essere risistemati al termine dei lavori di esbosco.
- k) Nel corso dei lavori non si dovrà causare alcun danno alla rinnovazione gamica o agamica presente in bosco.

### **Art.B4-Penalità**

Per le sottoindicate infrazioni sono stabilite a carico dell'Aggiudicatario le seguenti penalità:

- a) Euro 10 per ogni giorno di taglio prima del versamento del deposito cauzionale e del prezzo di aggiudicazione o prima della consegna qualora prevista (art.B3a).

- b) Euro 3 per ogni numero o impronta del martello forestale cancellato o reso illeggibile (art.B3b).
- c) Euro 5 per ogni ceppaia non recisa a perfetta regola d'arte (art.B3c).
- d) Euro 5 per ogni ceppaia recisa nel periodo di divieto di taglio dei boschi cedui o cedui composti (art.B3d).
- e) Per ogni pianta non martellata , non numerata, non indicata col segno di croce o comunque non assegnata al taglio che venga utilizzata, stroncata o danneggiata dall'aggiudicatario o dai suoi dipendenti in modo così grave da obbligarne l'abbattimento, l'aggiudicatario stesso pagherà all'Ente venditore il doppio del valore di macchiatico da determinarsi sulla base del prezzo di mercato all'atto del collaudo, senza pregiudizio per le sanzioni previste dalle norme forestali. In caso di danni minori, l'indennizzo sarà determinato sulla base della normativa vigente. La stima degli indennizzi sarà fatta dal collaudatore con i criteri sopra indicati.(art.B3e, B3f, B3g).
- h) Euro 10 per ogni pianta indicata col segno di croce non tagliata ed esboscata (art.B3h).
- i) Euro 20 per ogni cumulo di ramaglia presente in bosco (art.B3i).
- j) Euro 250 per ogni ettometro di tracciato di esbosco aperto o ampliato senza consenso ed assegno dell'Ente venditore o non risistemato al termine dei lavori di esbosco (art.B3j).
- k) Per ogni ara o frazione di ara di novellame distrutto o danneggiato e per ogni ara o frazione di ara in cui la rinnovazione agamica sarà stata danneggiata, si pagherà una penale di Euro 10 se il danno è da ritenersi inevitabile e di Euro 20 se poteva essere evitato, a stima del Collaudatore (art.B3k).

### **Art.B5-Sospensione del taglio**

L'Ente venditore, si riserva la facoltà di sospendere, con comunicazione spedita con raccomandata r.r. all'Aggiudicatario, il taglio e l'esbosco del materiale legnoso qualora, nonostante gli avvertimenti dell'Ente venditore o del Personale del Corpo Forestale dello Stato, questi persista nell'utilizzazione del bosco non in conformità alle norme previste dal presente Capitolato ed alle vigenti disposizioni di legge in materia forestale.

L'utilizzazione non potrà essere ripresa fino a quando l'Aggiudicatario non avrà provveduto al pagamento degli eventuali danni arrecati come da stima provvisoria dell'Ente venditore o del Corpo Forestale dello Stato, salva la loro determinazione definitiva in sede di collaudo.

### **Art.B6-Obblighi dell'Aggiudicatario**

L'Aggiudicatario è obbligato:

- a) a tenere sgombri i passaggi e le vie nella tagliata in guisa che vi si possa transitare liberamente;
- b) a spianare la terra mossa per le operazioni permesse nel lotto boschivo;
- c) a riparare le vie, i ponti, i ponticelli, i termini, le barriere, le siepi, i fossi, ecc. danneggiati o distrutti e qualunque altro guasto arrecato al bosco nel taglio e nel trasporto del legname;
- d) ad esonerare e rivalere in ogni caso l'Ente venditore anche verso terzi per ogni e qualunque fatto derivante dall'utilizzazione dei predetti passaggi, vie, ecc.

### **Art.B7-Rilevamento danni**

Durante l'utilizzazione nonché alla fine della lavorazione, l'Ente venditore, alla presenza dell'Aggiudicatario, procede al minuzioso rilevamento dei danni eventualmente arrecati al bosco.

Di tale rilevamento sarà redatto apposito verbale da sottoscrivere dai presenti.

Tale verbale sarà sottomesso al giudizio ed alla liquidazione definitiva da parte del

Collaudatore.

### **Art.B8-Collaudo**

Alla scadenza del termine originario o prorogato dell'utilizzazione, questa s'intende chiusa. Tale chiusura potrà essere anticipata all'eventuale antecedente data di ultimazione qualora l'Aggiudicatario ne dia comunicazione all'Ente venditore. In tal caso la chiusura prende data dall'arrivo di tale comunicazione all'Ente venditore.

Il collaudo sarà eseguito da un incaricato dell'Ente venditore ed eventualmente dal Corpo Forestale dello Stato, entro sei mesi dalla data di chiusura dell'utilizzazione come avanti determinata.

L'Aggiudicatario sarà invitato ad intervenire al collaudo; in caso di mancato intervento il collaudo sarà eseguito in sua assenza.

La valutazione dei danni derivanti dalle infrazioni alle clausole e condizioni del presente Capitolato d'Oneri che non sia stata prevista sarà fatta dal Collaudatore.

Il collaudo eseguito come sopra ha valore di lodo arbitrale non soggetto ad appello o ricorso.

### **Art.B9-Disponibilità della cauzione**

L'Ente venditore potrà rivalersi senz'altro direttamente sulla cauzione nonché contro l'Aggiudicatario in base alle risultanze del verbale di collaudo per quanto attiene alla stima dei danni ivi contenuta ed agli altri addebiti ivi ritenuti.

### **Art.B10-Interessi sulle penalità ed indennizzi**

Le somme che l'Aggiudicatario dovesse versare all'Ente venditore per indennizzi o penalità saranno pagate al più tardi entro otto giorni dalla notificazione del verbale di collaudo dell'utilizzazione.

In caso di ritardo, l'Aggiudicatario dovrà versare anche gli interessi legali, salva ogni azione dell'Ente venditore.

### **Art.B11-Assicurazione operai**

L'Aggiudicatario risponderà in ogni caso direttamente tanto verso l'Ente venditore quanto verso gli operai e chiunque altro, dei danni alle persone ed alle cose, qualunque ne sia la natura e la causa rimanendo a suo completo carico sia ogni spesa e cura preventiva atta ad evitare danni sia il completo risarcimento di essi.

Egli è obbligato a provvedere a termine di legge a tutte le varie assicurazioni previste dalle vigenti disposizioni nei confronti degli operai e dei lavori.

### **Art.B12-Passaggio in fondi di altri proprietari**

L'Ente venditore non assume alcuna responsabilità né oneri per eventuali passaggi o piazze di deposito da formarsi in fondi di altri proprietari.

### **Art.B13-Responsabilità dell'Aggiudicatario**

L'Aggiudicatario sarà responsabile fino all'esecuzione del collaudo di tutti i danni e da chiunque e contro chiunque commessi che si dovessero verificare nella zona assegnata per il taglio e lungo le zone attraversate per l'esbosco ed il trasporto esonerando l'Ente venditore da qualsiasi azione e responsabilità al riguardo. L'Aggiudicatario sarà responsabile di tutti gli incidenti verificatisi nel corso dei lavori di taglio ed esbosco esonerando l'Ente venditore da qualsiasi

azione e responsabilità al riguardo.

#### **Art.B14-Riconsegna del lotto e svincolo deposito cauzionale**

Avvenuto il collaudo, il lotto aggiudicato si intende riconsegnato all'Ente venditore.

Il deposito cauzionale non sarà svincolato se non dopo che da parte dell'Aggiudicatario sarà stata regolata ogni pendenza amministrativa sia verso terzi per qualsiasi titolo dipendente dall'esecuzione dei lavori, sia verso l'Ente venditore stesso.

Con il ritiro della cauzione l'Aggiudicatario rinuncia a qualsiasi diritto, azione o ragione verso l'Ente venditore per motivi comunque attinenti al presente contratto.

#### **Art.B15-Collaudo d'ufficio**

L'Ente venditore ha la facoltà di redigere dichiarazione di regolare esecuzione lavori o verbale di collaudo d'ufficio anziché per sopralluogo quando non vi siano danni gravi e il verbale di rilievo danni sia stato accettato dall'Aggiudicatario o suo delegato senza riserva di sorta.

#### **Art.B16-Applicazione Capitolato d'Oneri tipo per lavori di utilizzazione forestale**

Per quanto non specificatamente previsto dal presente Capitolato saranno applicate le norme previste dalla Legge 18 novembre 1923, n. 2440, dal Regolamento 23 maggio 1924, n.827, dal Decreto del Ministro per l'Agricoltura e le Foreste 4 novembre 1957 di approvazione del Capitolato d'Oneri tipo per lavori di utilizzazione forestale e dalla Legge regionale 10 febbraio 2009, n.4 (Regione Piemonte) e s.m.i..

#### **Art.B17-Divieto di subappalti**

L'Aggiudicatario non potrà cedere ad altri né in tutto né in parte gli obblighi e i diritti relativi all'utilizzazione forestale del lotto boschivo aggiudicato.

**Art.B18-Conoscenza del Capitolato da parte dell'Aggiudicatario**

L'approvazione del presente Capitolato è subordinata al rilascio da parte dell'Aggiudicatario della seguente dichiarazione scritta di suo pugno, e da lui firmata in calce: Agli effetti tutti dell'art.1341 del Codice Civile, il sottoscritto Aggiudicatario dichiara di aver preso piena visione e cognizione di tutti gli articoli del presente Capitolato, che approva incondizionatamente.

*Per l'Ente venditore (Consorzio Forestale del Canavese)*

*Per l'Ente Proprietario (Comune Di Alice Superiore)*

\_\_\_\_\_  
*Dott. For. Igor Vigna*

Dichiarazione dell'Aggiudicatario di cui all'art.B18:

\_\_\_\_\_  
\_\_\_\_\_  
\_\_\_\_\_  
\_\_\_\_\_  
\_\_\_\_\_  
\_\_\_\_\_  
\_\_\_\_\_

\_\_\_\_\_  
(località, data)

\_\_\_\_\_  
(firma)



## Capitolato d'Oneri

### Allegato A – Cartografia di dettaglio

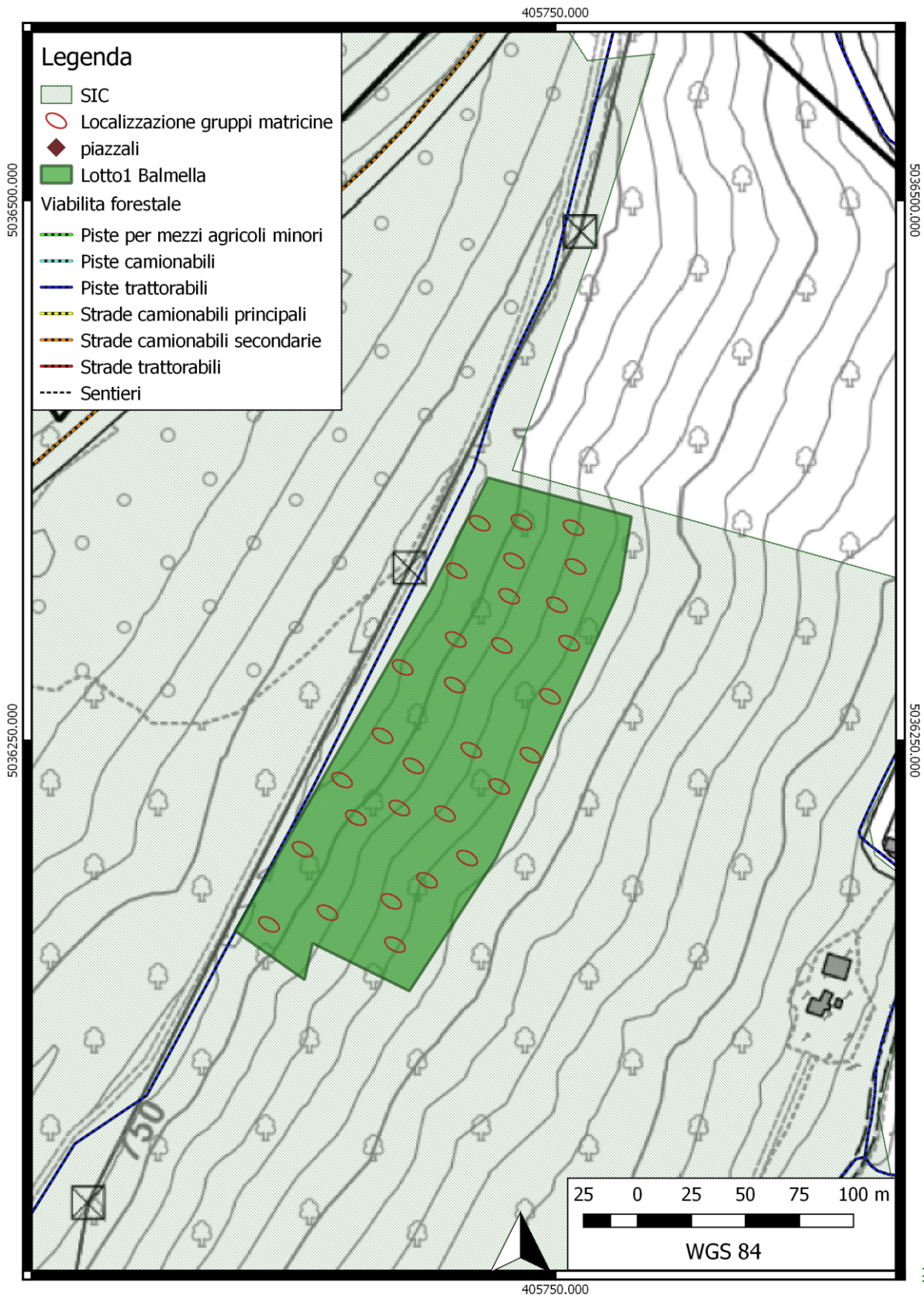



**Allegato B - Piedilista delle piante da rilasciare**

N. d'ordine	Specie	Diametro (cm)	Gruppo	Note	Copertura stimata (m <sup>2</sup> )
1	Tiglio	52			69
2	Acero	18			11
3	Acero	19			
4	Acero	14			
5	Acero	17			
6	Acero	19			
7	Acero	21			
8	Acero	29			
9	Acero	32			
10	Acero	23			
11	Acero	29			
12	Acero	25			
13	Acero	24			
14	Acero	11			
15	Acero	21			
16	Betulla	39			
17	Betulla	25			
18	Betulla	28			
19	Ciliegio	9			
20	Ciliegio	9			
21	Betulla	29			
22	Betulla	31			
23	Acero	21			
24	Acero	12			
25	Acero	24			
26	Acero	13			
27	Castagno	39	3		200
28	Acero	19			11
29	Castagno	29			
30	Castagno	23			
31	Betulla	22			
32	Betulla	13			
33	Betulla	19			
34	Betulla	26			
35	Betulla	19			
36	Betulla	18			
37	Betulla	22			
38	Betulla	29			
39	Acero	13			
40	Castagno	28			
41	Betulla	22			
42	Betulla	16			
43	Castagno	44			
44	Betulla	30			
45	Betulla	20			
46	Castagno	35			
47	Castagno	25			
48	Tiglio	11			3
49	Castagno	34			
50	Castagno	32	6		200
51	Castagno	33			
52	Castagno	33			
53	Castagno	25	7		120
54	Castagno	33			
55	Castagno	26			
56	Castagno	47			31
57	Castagno	35		Pianta viva - biodiversità	
58	Betulla	25	8		380
59	Castagno	42			
60	Betulla	22			
61	Ciliegio	36			
62	Ciliegio	13	9		170
63	Acero	30			
64	Ciliegio	8			
65	Ciliegio	19			
66	Ciliegio	19			
67	Ciliegio	25			
68	Ciliegio	24	10		200

N. d'ordine	Specie	Diametro (cm)	Gruppo	Note	Copertura stimata (m <sup>2</sup> )	
69	Castagno	35				
70	Pioppo	20				
71	Acero	28			25	
72	Castagno	32	11		200	
73	Castagno	37				
74	Betulla	32				
75	Betulla	27				
76	Castagno	60				
77	Castagno	37			18	
78	Betulla	32			23	
79	Pioppo	27	12		200	
80	Ciliegio	18				
81	Ciliegio	30				
82	Acero	31	13		400	
83	Acero	16				
84	Acero	22				
85	Acero	17				
86	Betulla	27				Pianta viva - biodiversità
87	Acero	21				
88	Acero	21				
89	Acero	31				
90	Acero	34				
91	Acero	23				
92	Betulla	33				
93	Acero	23				
94	Betulla	28	14		200	
95	Betulla	28				
96	Castagno	32				
97	Castagno	30				
98	Castagno	25				
99	Castagno	33				
100	Castagno	37	15		100	
101	Castagno	34				
102	Betulla	26				
103	Castagno	28	16		200	
104	Castagno	34				
105	Castagno	25				
106	Castagno	32				
107	Betulla	20				
109	Ciliegio	17			6	
110	Acero	23	17		100	
111	Acero	17				
112	Castagno	36				
113	Castagno	37				
114	Castagno	37	18		220	
115	Acero	17				
116	Betulla	23				
117	Betulla	27				
118	Acero	24				
119	Betulla	32	19		200	
120	Frassino	40				
121	Frassino	29				
122	Castagno	37	20		200	
123	Castagno	47				
124	Frassino	20				
125	Frassino	22				
126	Betulla	20				
127	Betulla	26				
128	Frassino	21				
129	Frassino	19				
130	Betulla	24			18	
131	Castagno	29			15	
132	Frassino	28			25	
133	Frassino	26	21		200	
134	Betulla	25				
135	Frassino	32				
136	Betulla	29				
137	Frassino	28	22		150	
138	Betulla	23				
139	Acero	21	23	Pianta viva - biodiversità	150	
140	Betulla	54				
141	Betulla	40	24		200	
142	Ciliegio	26				
143	Ciliegio	20				
144	Ciliegio	32				
145	Ciliegio	20				

N. d'ordine	Specie	Diametro (cm)	Gruppo	Note	Copertura stimata (m <sup>2</sup> )
146	Betulla	38	25		220
147	Betulla	15			
148	Betulla	29			
149	Betulla	20			
150	Castagno	29			
151	Ciliegio	18	26		200
152	Betulla	35			
153	Frassino	22			
154	Frassino	20			
155	Betulla	21			
156	Betulla	22			
157	Betulla	17			
158	Betulla	19			
159	Ciliegio	24	27		200
160	Frassino	26			
161	Frassino	22			
162	Frassino	19			
163	Frassino	17	28		80
164	Castagno	33			
165	Betulla	24			
166	Castagno	22	29		100
167	Castagno	29			
168	Betulla	26	30		200
169	Betulla	37			
170	Betulla	23			
108	Castagno	63		Pianta viva - biodiversità	44
171	Acero	38			
B	Betulla	20		Pianta morta - biodiversità	
B	Castagno	30		Pianta viva - biodiversità	
B	Castagno	19		Pianta morta - biodiversità	
B	Castagno	32		Pianta viva - biodiversità	
B	Betulla	22		Pianta morta - biodiversità	
B	Betulla	30		Pianta morta - biodiversità	
B	Betulla	17		Pianta morta - biodiversità	
B	Betulla	25		Pianta viva - biodiversità	
B	Castagno	16		Pianta morta - biodiversità	
B	Agrifoglio	15		Pianta viva - biodiversità	
B	Betulla	15		Pianta morta - biodiversità	
B	Betulla	20		Pianta morta - biodiversità	